TECHE UDINE

MANOSCRITTI

FONDO JOPPI

Manoscritto n. J_MSS_0327_I

I manoscritti che compongono compongono il fondo, assieme alle migliaia di testi a stampa - compresi rari incunaboli e cinquecentine - il Fondo Joppi, sono quasi esclusivamente di interesse friulano. La raccolta si è formata nell'arco di una sessantina di anni grazie alle ricerche di Vincenzo ed Antonio Joppi.

Collocazione:

Biblioteca Civica "Vincenzo Joppi", Udine - Inventario dei manoscritti del Fondo Joppi
https://www.techeudine.it/fondo-joppi
https://www.sbhu.it/

P. Cordinovij autografo.

Ill.mo Sig.re

È molto tempo che io non s...

Al Sig.r Conte
Nicolò di Jorio
Bari.

Ill.mo Sig.r Conte

Del P.re A. Cordinovij
Autog.

È già un anno da che io fui alla cara Villeggiatura di Bari, e ci promisi

Coppi
327

Cordinovij Padre Angelo.

Due lettere d'erudizione - autografe

...
...dizione. Questa è una storia grande di Pietra che tiene dieci conji di acqua della nostra misura. È stata del Cimitero Cristiano della Beligna cavata. Nulla ha in sé di pregiato. Ma una Pietra che era dentro alla medesima, ove il Capo del Cadavere ivi riposto

aveva

P. Corbinorj autograf.

Ill.mo Sig.re

E molto ticonoscente del mio ricordo...

Al Sig.r Conte Nicolò di Bari.

Ill.mo Sig.r Conte

Del P.re A. Corbinorj Autogr.

E già un anno da che io fui alla cara Villeggiatura di Bari, e vi promisi di illustrare, e pubblicare le Inscrizioni, che fatta venire dagli Scavi a venute in collerà. Ma varie contrarie vicende mel vietarono, impedito. Ora che le acque accennano di ritirarsi, e io sono sicuro di non dimorarvi lungo tempo, mantengo la parola. Sono ignote tutte inedite, e perciò degne d'essere pubblicate.

Dell'ultima che mi è venuta, la più bella, e rara a Roma, e contiene una dissione. Questa è una Stela di Pietra, che tiene dieci once di Palmo della nostra misura, e che fu del Cimitero Cristiano della Via Salaria cavata. Nulla ha in se di pregiato. Ma una Pietra che ne dentro alla predetta altra, dove il Capo del Defunto in rilievo

avea

aveva la seguente descrizione de
lle sue vesti nel portarsi dal Confessio
nale a Messa per [illegible] ad uno
Sacerdote, ma fu copiata sull'esem
plare del sig.r D. Giacomo Ulivi in Pieve
di Cerreto, che li hanno presenti

EGREGIVS FIDEI SANCTVS MITISQVE SACERDOS DIGNVS QVEM LVPER
ET PLES ALIENA SVVM
DIGNVS ITA GEMINIS DVCIBVS
CONSORTIA SACRA PARTI
CIPARE FIDEI CONSILIO RECERE
HOC IACET IN TVMVLO PROPRIVM QVI
NOMEN AMANTI VENTVRI MERITI
PRESCIA CAVSA DEDIT. BIS DENIS
BINIS POPVLIS PRESEDIT IN ANNIS
SI NON MIGRASSET LAVS ERA ISTA
MINOR D. DEPOSSBD VIII IDVS APRILIS
INDXI
DP AMBROSIVS DIAC. KAL DECEMB
MARINIANO ET ASCLEPIODOLOVV CC CONSS
IND. VII

Vi erano nelle pieghe di queste Vesti Sacre Fibbie
d'oro, le indicammo l'altre prezzioso col quale era
vestito il Vescovo ivi sepolto.

Io ho creduto, che questo Monumento
fia quel Vescovo di Giulio Cesarico, che
intervenne, e parlò nel Concilio Aquileiese del 381. e
e poi che dopo di essere stato mandato a governare
Vescovo questa Chiesa per la
Diocesi dei suoi Beati rimanesse, e
andasse a Costantinopoli, dove fu rice-
vuto da Eudossia Imperatrice della Gal-
lia Nazione Franca, e del suo Palazzo
Ammaestrò, e che di là fosse chiamato a essere
Vescovo di Como nel 402; e che fosse
il S. Abondio Terzo Vescovo di quella
Città, e che finalmente carico di meriti
e di meriti venisse a morire in Aquileja
e ivi fosse sepellito nel suo Diacono Antonio
nel 423 come dice la Iscrizione. Di questa

questa cosa

questa cosa a lungo ne parla nella
Dissertazione che ho composta sopra di
questa Epistola, e con congietture
probabili la dimostro. L'anno del Consolato
di Massimo, a di cui la predetta risponde
al 423, nel quale i due contendenti
si contesero del Soglio Vescovile di quella
Città è stato eletto Monsignor Francesco
Florio in mano del quale venne da principio
questa Scrittura restò persuaso delle mie
ragioni, ed inclinato a creder vere
le dette congietture. Lo stile dei
sei versi, li farebbero credere di S. Paolino
da Nola, che era vivo di questi tempi, ed
il Diacono Ambrosio, che è uno dei Protettori
del Santo, lo rende probabile.

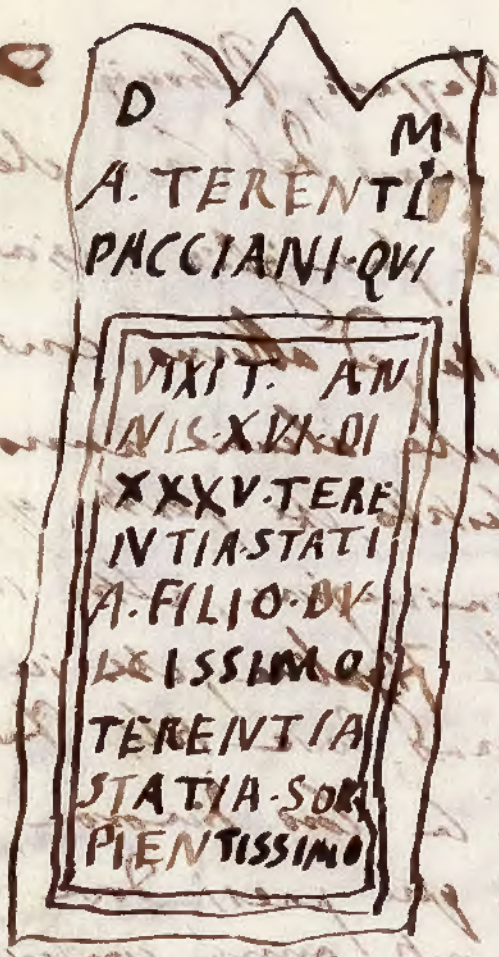

Questa Lapide da Dini è stata trasportata
a Cortona nella Casa Nobile Pacciani,
perche porta seco questo nome de-
sotti antichi Romani, può essere venuta
in mano quelle di Silleni, e dei Pupij che
sono parimente casa Nobile di Cortona

e dei

e de' Vezzj, Vezzosi, Pelrogj &c. Q
Fiuli. Non è fuori del Caso de la
quella antica [illegible] siano o
provenute queste, d'abbiano conserva
quel nome; perche alcune anno anc
il Pesce, o il Castello, et perche quelle
medesime denominazioni, altre ii' sono
conservate nelle Figurazzole in que
contorni si trovano, dove altri Fenicie
anno tutt'ora la Loro Signora e spe
cialmente in que pressi dove le Fam
ritirate vi nomi anno conservato
memoria del Loro antico primiero. La
Madre, e la Sorella de avendo
l'istesso nome portano i Fratelli.
Sulo Terenzio Patrono e Capitano del
Sepolcro.

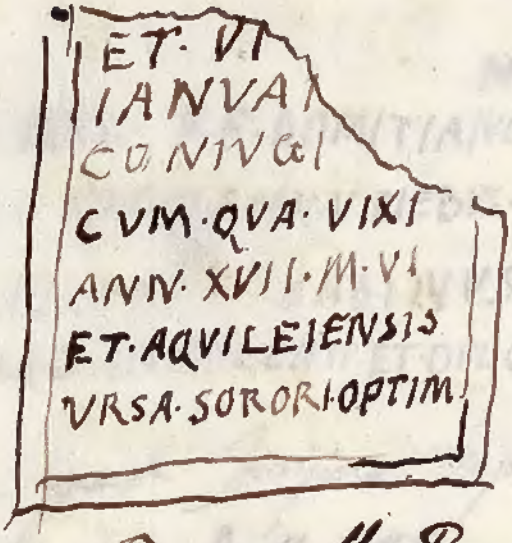

Si trova in Buri nella Raccolta ici fatta da Cajo Toppo. E' un frammento. Ma nell'ultima riga si vede il nome di Agnita [illegible], come in altro Capide riferito in sostanza essere divenuto vero proprio, ed il Cognome di Orsa dare principio alla famiglia degli Orsi, Orsini &c. che dopo fu celebre in questi paesi, e del Friuli, e Venezia dei Duchi, e degli altri Personaggi Illustri.

D M

P. AEL. P. F. DOMITIANO

QVI. VIXIT ANN. V. DIEBVS. III

P. AELIVS SABINVS

FILIO. INNOLENTI. ET. DVLCISSIMO

Si trova questa Iscrizione sopra un arca, che
poteva essere della Misura di un Fanciullo
di cinque anni. Vi è al di fuori il D. M.
ed è posto fra gli ornamenti dell'arca.
Ma al di dentro sopra il petto del piccolo
Cadavere vi era una Croce di oro fina
lavorata a quattro petine con in mezzo una
gemma rossa o rubino, o granata, che è
un testimonio che era di un Fanciullo Cristiano
e battezzato, la quale Croce si conserva in
Casa Foppa.

SILVANO
AVG
ELEVTHER
C. AR
C. RP. VIL
V. D

Questa Iscrizione è riportata dal Bertoli al
numero 78. pag. 41 ove. come esistente in
Casa Capodaglio in Aquileja. Io l'ho
veduta in casa del Sig.r Contessore della
Moneda prima, e poi in compagnia
dei Signori Conti Toppo; ma è in Buoni.
Il Bertoli non dà la spiegata; ma se
dobbiamo affidarci alle congietture io
leggerei: Cai Arij, o Arriani Comitis Mae-
facij Praetorio Villici. Poiche degli Arij,
o Arrianij
o Arrianiv
a Leg. Arrianiva abbiamo nè fasti Con-
lari; ma dal cognome non possiamo indovinare
che siano. IX.e Dell' ufficio di Villico ne
XI.e Ma se abbiamo da giudicare dal pre-
nome Cajo, dovrebbe essere Cajo Arrunzio Catelio Caecina
che fu console sotto Claudio [illegible]

ho parlato, in una Dissertazione stam-
nel mio Giornale dal sig. Vicko Pazzi
nel 1799. Villici chiamano
; Procuratori, o Capi dei padri
ed erano l'ordine dei nuovi
dei ribelli delle famiglie, come
deve credere che fosse questo
Eleuterio, che abbiamo detto
la presente avrebbe

C. LVCRETIVS
PARAMONIS · F
FIRMVS · V · F
SIBI ET FRATRIBVS
M. LVCRETIO · PARAMONO
C. LVCRETIO · PHILIPPO
Q. LVCRETIO · PARAMONO
LVCRETIAE · SEVERAE
SORORI
C. LVCRETIO · FIRMO
AVVNCVLO
MAMMIAE · PROVINCIAE
C. VIBIO · PROVINCIALI
VERGINIAE · IVCVNDAE

Questa Iscrizione fu trovata nel 1787.
e si vede ancora nella Casa Domenicale
di Villa del Sig.r Conte Poggi eretta
sul luogo antichi della ultima superstite
Torre della Famiglia Lucretia Dantea.
Pare che questi Lucretij fossero di origine
Dantea, perche provenienti da Paramone,
che è nome Dantea; se non erro,
de

de Paramenti il Padre cuenta Da
gni soldi dell'Anno Palma d
Catanzaro, decorsi il Stesso
del Mensile come Paramenti Detti
Ma perche cura mai più volere
e pretendere contro [illegible] Capitoli
dei Paramenti, che abbiamo riportati
Il supremo di Provincia di cui Stesso
l'altro appresso l'Obbligo mancato
seg. pag. 220

In Casa Tyro.

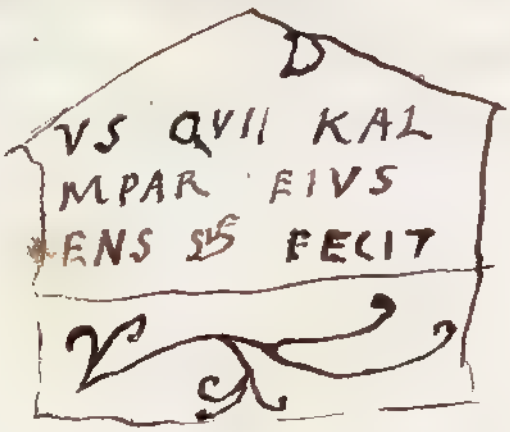

Non possiamo dire nulla in di questo
frammento; ma non che il Marito a
sua Moglie, o al contrario poteva questa
Iscrizione perfettamente così intendersi quest
COMPAR · EIVS · da nella seconda riga
si legge

IAE BENIGNAE CONIVGI
SIC
LCISSIMAE QVE VIXIT AN
NIS XXXVII·M·VIII·D·XV·ET
CAESIAE·DONATAE·QVAE·ET
SEVERA·FILIAE·QVAE·VIXIT VIR
GO·ANN. XV·M·III·D II· CAESIVS
·CARIMANVS·CONTRA VOTVM
POSVIT

sembra Cristiana questa Iscrizione non solo per non esservi il D.M. ma ancora per essere della Vergine la Figlia di Carimano. Se la Madre fosse chiamata Cesia Donigna non lo so; ma se era così probabilmente aveva questo nome. Che la Figlia oltre al nome di Cesia Donata aveva quello di Severa oltre gli esempij che ne abbiamo nelle Iscrizioni, che

sono

Sono molti frammenti anche in quella
d'Aquileja attribuiti in Eusebio lib 6.
della sua Storia Ecclesiastica cap. 42
Altro nome, Cronion qui Eunus cogno-
minabatur, sebbene in questo luogo
luco dove Eunus in secondo
nome, de avere Cronio, non
un, prenome.

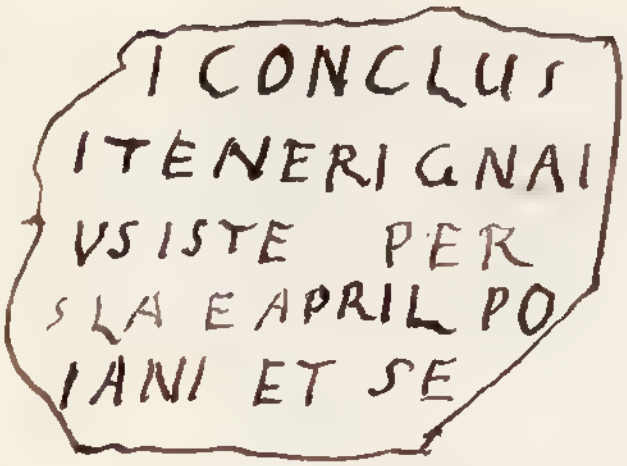

Questo è un puro frammento d'Iscrizione Cristiana. Sembra però che in fine si debba leggere: POst Consulatum VigiliANI ET SEvgij che viene a cadere nel 350 d. C. non potendo il post combinarsi con Altra de con Vigilius, e Sergio. Non con Sabinianus e Solenes del 242, non con Quintilio e Severo del 235. Molto meno con Gratianus VI. e Secondo Clarito del 363. o con Syagrius e Syagrius del 391. Nelle Iscrizioni dell'Abbate D. Gaetano Marini Tom 2. de Fratelli pag. 619. si legga: CVM·HORTO·CONCLVSO QVI·EST·INTRA CONCLVSO. che molto coincide col nostro frammento

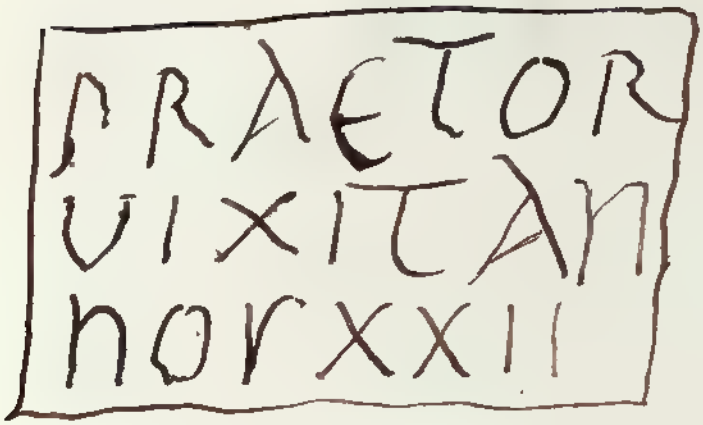

Co' medesimi caratteri, e con gli stessi
confini è la presente Iscrizione.
Il Nome di Praetor non deve essere
di Dignità, ma proprio. Non so' che
altro dire si para di questa Iscrizione, sarà
che è dei bassi tempi assai, ed il suo
carattere coincide con quello dei Papiri
e di altre Carte antiche.

Varii Capi d'Industria, e di Belle Arti ornano questa Collezione. Vi è una Donna sedente nuda, di Statua moderna, che si vedeva prima rappresentata nei Muri della Fabbrica del Convento delle Monache d'Aquileia; non è mutilata per la parte superiore, ma le sarà pure di mezza degna di osservazione, e di muovere il rispetto che appartenga ad una Dea Vesta.

Vi è un Cavallino di ottima mossa con forza da Due Uomini, che pare parte di una Divisione più perduta. Lo sforzo degli Uomini è ben rappresentato.

Vi sono due Teste Colossali; una rappresenta

rappresenta una Baccante. Questa
figura ha Bronzo ed ha una
corona in Testa di Ellera, dalla quale
il vedano un grappolo di bacche lasciate
L'altra che è dell'istessa misura e
mostra di venire dall'istesso ornato, è
una Testa di Satiro col naso rotto,
le orecchie aguzze, e un poco
di piccole corna in Testa.

Due grandi Candelieri, e altri
minori, ambedue Testa parimenti nera
dell'altre, e volute, e cascate, che
anche vendevano le Testine, nelle qua-
rate, le quali tutte per l'antica che
al tempo furon erette, in cui le fab-
incominciarono a decadere del loro pri-
splendore.

Questa sono le Antichità d'Ateleja,
che avete unite nella vostra amena
Villa di Bari. Andremo cercando
le ove, e vostro fratello anderanno
nel recinto delle due Chiese Cenobite
dei SS.ti Felice, e Fortunato, e delle Religiose
cercando, e notando a parte quelle
cose, che potranno esser luogo nella
incominciata Raccolta. Io che amo
delle Medaglie, e altre minute Antichità
ne' vostri Scrigni di Città venute da
varie parti. Ma questa le vedremo,
ed esamineremo un altra volta, quando
sarete ritornato in Città. Ora mi prego
a farmi servidore della Sig.ra Padrona
Sibilla vostra Consorte, da cui
Vostro Ser.re
Aug.to M.C.

Partenza
sul sud.

Ill.mo Sig.re

All Nobile Signore
Il Sig.r Giulio
Domitano
di Oderzo.

È molto tempo, che desio ricevere alcuni
scritti dall'Erudittissima Sig.ria Vostra
Gangi; e dolevami da qualche
considerazione di Lei comprendere
ma la pochezza de' miei talenti
non me le permetea. Contuttocio
avendo fatto giorni sono alcuni
riflessi sul nome di Oderzo, ossia
di Opitergio sua Patria voglio
mandarle a V.S.Ill.ma acciocche
veda se vi è qualche cosa de
meritò d'esser considerata, e
che, come degli altri non osservata
si possa comunicare al Publico,
e specialmente sotto il nome di V.S.Ill.ma
che è tanto celebre a' nostri tempi.
Io de' nostri amo scritti di
Oderzo, e de' suoi nascosti quasi
il dico di quell'antico, e famoso Mu-
nicipio delle Romane Repubblica,

ma non so

non vuole io sia separato dal nome di Epicuro, che più
merita di essere diligentemente
osservato. Egli rappresenta quella
celebre finzione di Lucrezio
e di Virgilio della Scilla, e il
Cane della dea Verità, della
quale come di finzione propria
d'ogni dì [illegible]
[illegible] parla a lungo
Cornelio Tacito nella sua
Germania. Egli peccato del suo
tempo così dice: Terram
autem colunt segnius
ac per vices, quam nostri
in vicis patentibus, arbitrantur.
Et [illegible] Oceani, casum nemus,
vicatumque in eadem vicissitudine

verte

vestre conscientiæ adhibere
vni sacerdoti secretum.
Si aduersa penitebit deum
intelligit, vel tanquam subdy
sacerdoti multa cum vene-
ratione prosequitur. Sacri
tunc dies, festa loca quæcunque
adeunt, Lapithique Aquarii.
Non bella ineunt, non arma
sumunt, claiquam omne
fermen, pax et quies tunc
sanctum vota. tunc tantum
amata. donec iden sacerdos
solitam conversationem vobiscum
Deum templo redit. Index
Vehiculum et ovile, et si
credere velis numen ipsum
secreta loca abluitur. Sacri
ministrant, quos statim Deus
cœlo haurit. Arcana hic
furor, tanta ignorantia
quid? sit illud quod tantum pectus
vident.

vident. Et haec quidem par
suavorum in declinatione
Germaniae ponigitur. Finge
Cornelio Tacito, dal che si conos
che al suo tempo fino alle
più rimote parti della Germa
si era stesa questa cerimon
ma che al principio ella era
forse propria delle nostre
spiaggie, e che col tempo
e vivendo Tacito ponigatur
in declinatione Germaniae.
Ma qualunque modo sia
certo egli è che sotto nome
di Ogli si deve intendere
la Dea Vesta, e questo da
nelle lingua dei Germani
Cymri ove Deo, ha chiam
vano i Romani Iuno, Iuli
Cybele, o Cybebe, Deae Syri
Rhea, Mater magna, Mate

Deorum

Laverna, Mater Dea, Mater
Phrygia. Ma il nome di Opi
era il più frequente, e il
più latino di tutti. onde Diva
Opitergium è l'istesso che affermare
il luogo dove la Dea Opi
tergebbatur Ovvia la Statua
della Dea Terra era col
suo Carro nell'Acque del
vicino Mare Cacchia la
spiegazione antica d'Ovidio
posta negli Schierij del
Mare Adriatica, che era una
diversità Paludi impraticabili,
dimostra che non vengo opinione
gli è stato posto il Nome di
Opitergio. Una simigliante
simile mi fa credere,
che anche il nome di Giesta
venga da giacito Pita Religione.
In Latino si dice Dergetum,

il che

il che mi fa pensare che anche
in Italia non Estia, ma
Estia si debba leggere, quale
trovo nel Greco, dove la dea
fanno due Veste una Vesta
Madre, l'altra Moglie
o Figlia di Saturno, e la
prima dicono che sia
la terra, la seconda il
fuoco: ma Cicerone
Ovidio le confondono
ed una sola dea
in esse riconoscono,
ed Opi col nome
Latino la chiamano.

Sò che i Mitologi chiamano
Estia, e Vesta
così da Εστιάω, ed Εστία
da Ἐστία, o Vesta
da Ἑστία, ma
Εστία, Ἐστία, Ἑστία
non sono
che accidenti della pro-
nuncia dei Greci che come
Dorico si rappresenta, questo
il punto, che deve da noi
considerarsi. Il culto della Dea
Vesta dovette rendersi più esteso
e famoso, quando Scipione Nasica
per ordine del Senato, e del Popolo
Romano portò da Pessinunte
città della Frigia a Roma l'Imagine
della Dea Vesta, e fu con molta
pompa posta in Colle, e collocata
nel suo

nel suo Tempio. Si potrebbe pensare, che allora Enea, arrivato acquistasse la divozione verso questa Dea, e il modo preciso della Cerimonia appreso da' suoi antenati Troiani, e Laurenti. Ma io credo che sia più antica tale cerimonia nel nostro Paese, e che. riconosca più dell'altro la sua origine. Vica nelle sue Istituz. Antiq. Ebraiche spiegando sopra il Levitico di Mosè, ne deduce l'autorità che i Romani appresero dai Frigij le Cerimonie di lavare nell'Acque del fiume Almone la Statua della Dea Vesta, che di là avevano portata. Onde [illegible] Egeria

W Prima della Venuta d'Enea in Roma vi era già il Tempio della Dea Vesta, e le Vergini Vestali, che ne custodivano il fuoco, istituite da Numa Pompilio l'anno 40 di Roma come dalla sua Storia, di Livio Tito, di Plutarco in Numa Pompilio, e Dionisio Alicarnasseo, e Enea da Troja ne portò la venerazione come dice Virgilio nel 1. della Eneid.

Sic ait et manibus vittas Vestamque potentem aeternumque adytis effert penetralibus ignem. Nunque in Troja vi era già il Culto della Dea Vesta.

Egechiele Spanheimio nel Luogo
citato dice, che Callimaco, il quale
visse sotto Ptolomeo Evergete,
e fu suo Bibliotecario, parla
della [illegible] come
di cosa dalle Vergini di Argo
ab antico usata; e delle altre
Dee [illegible], che a lui furono
erano per riceuta cerimonia
religiosa soggette. V Il culto della
Dea Cibele, che sotto nome di
Adgistis ecc. [illegible] dei
primi Orgij avuto in grandissima
venerazione non ha nella Storia
alcun principio. Il Popolo che
abitava Pessinunte ancora certis-
simi Oracoli, e specialmente quello
di astenersi dalle Carni Suine V
che dimostra essere venuto dai pri-
mi Patriarchi. W La stessa Pietà, che
gli Romani consegnarono, la quale

Da essi

V a porta un testo di
Tertulliano nel quale
pare che tutti i Dei
di Gentilesimo [illegible]

V come lo dice
Pausania negli
Acaici.

W Che la stessa cerimonia
che si aveva nelle Feste
di Cibele a quell'Animale
che era la Figlia di questa
Dea è cosa Dice nel Libro
Virgilio citato dallo Spanheimio
Ecloga [illegible] ait Phineus
cum cum ai Dei, dagli Eroi
il Diuretico ancora.

di cui era ricca nel suo
famoso Tempio, non aveva figura
alcuna di cui si
quella Bellezza, o Pudicizia,
che i primi Popoli prima di aver
l'arte della Statuaria, e quando
ancora non avevano Templi, e
Statue di Divinità conservano
per una certa Religione la memoria, forza
della Virtù, che nelle Giovani,
quali in Bella Dormendo
con una Picca sotto il capo
vide gli Angeli scendere dal
Cielo, e abitare. Di tali Bellezze
ne parla a lungo Agostino Calmet
Dal capo 18. vers. 10 in seguenti
delli Genesi, Dannovasi i Luoghi,
e le Città nelle quali erano
conservate, e venerate. E adunque
assai probabile. Se i Veneti, che
vennero da Troja con Antenore,
(Ve non fu anche prima,
giacchè non mancano Autori,
che dicono avere i Veneti allora
venuti, trovato dei loro Concittadini

Figli

col nome di
Egista

fissati in queste ragioni prima
della venuta di Bacco in Grecia
si fermarono, e videro a quel tempo
il nome di Venere presso
le Nazioni, che la portarono
la Nazione in Cibele, ossia a quella
Pietra, che se avesse il nome, come
avevano detto Pausania Cornelio Nepote
Antichissimi scrittori gli reputò
Polibio la Dea che nel libro secondo
delle sue Storie: Ed Herodoto
nave alia gens longe antiquissima
omnium Venerem sacrorum sibi
diversè ubique, ejusdem moribus, et
cultus penitus differentes. Questi
primi Veneti erano della Paflagonia,
e perciò vicini alle Frigie e dovevano
avere comuni co' Frigi la Religione,
e i Costumi, ed è perciò più probabile
che in Opinione, e Degenti incominciassero il Culto della Gran Dea Cibele,
Di questo principio quella Cerimonia
di Lavare [illegible] Pietra, e imitazione
delle Purificazioni tanto frequenti appresso
degli Ebrei, e tanto inculcate nelle Co-

Leggi.

leggi. Specialmente le divine
de' Le Bestie [illegible] vegeta
per rappresentare il stato [illegible]
[illegible]
[illegible]
di tali principiani sedano
il bisogno de' Pesci, de' Uccelli
e non meno al coperto di Serpi
e le [illegible] degli Uccelli,
e delle Polve, che per l'aria
con portate, le inbrattano
come osserva nel seguente luogo
del Cavaliere di Pellegrino di Settembre
l'Autore Ezechiele Spanheim.
Plinio nel libro 3.° cap. 7.°
descrivendo la Geografia delle
Venezie dice, che nelle spiagge
del Mare tra mezo delle Città
di questo tempo erano [illegible]
Quarine, Padicie, e Pallene.
Che tali [illegible] i nomi imposti
loro da Veneti di Paflagonia del
nome di Quarine si conosce che
fu una Città di quel paese. Le
Cerimonie colle quali il sobborgo
la ricevuta [illegible] ogni anno

[illegible]

vasi Da Luoghi ed Monumenti gli
assumono valsenti celebri, e questi
servano ibi Opitergio, e Forogiulio,
il Corpo sarà stato Aquileja, e
così a poco a poco il Paese
perduta il nome delle tre Città
marittime, Altinum, Concordia, Venetia.

Per le guerre da Dovesero
sostenere in quasi Paesi: Venetia
Heruli e con gli Eugenei, e con i
Celti, e gli altri Pregenici, e con Popoli
continenti, alcuni di essi stanziavano
a formare Delle Colonie [illegible]
Erano quelli da Settentrione
Dacia essere venuta Retia
la Popolazione in Italia Quando
venero, dopo le guerre di Dacia
i Vandali Pannoni nelle Venezie
nostre erano Valadi, e Deserti
incolti nelle Pianure e
non potevano da quelle parti
ne erano andate Nazioni capaci di abitare
le rive del Tagliamento, ma dall'
Oriente [illegible] i primi
abitatori

abitatori, e di lei per li estremi di
Sopra delle Alpi, discesero o
giù' Paesi, da Germania ed
Tempo fanno Detti Dalli Antichi.
Mano vedremo Della Venuta
di Antenore, e Discorsi
Congegni colla Teologia Alemanna
Dovere dare
La Topografia Della Germania
Colla Germania, e de Veri
assai Diversa quella Cida
che Descrivono l'Italia.
I Veneti adunque provenienza
a rimanere Della Colonia Troiana,
altre all'Oceano, altre
Mare Germanico ne spedirono.
Quella il Trono de' Veneti
conservano di Cultura.
Della loro Dea, e quello
di Belluno de Alti, o Marmi
si intende; e questo il Nome
di Vanti o Veneti presero, e
Dopo d'essere stati al Mare

Germanico

Se qualche
Famiglia, o piccole
Squadre di quelle
Regioni discese
non fu usa intera
Popolazione, che
Emigrazioni, e cogli
questo paese, poiché
nessuna memoria
ci è restata di
una negli annali
antichi o di una
Vicitori.

Allora fu che

Germania, e in quei contorni,
vennero verso il settimo secolo
di Cristo invasate le Romanie, e dal
nome di Slavi si fecero strada
e si propagarono. Queste furon
le Colonie, che mandarono in
Germania i Veneti vostri, e
con le Guerre si sottrassero dai
Romani Scrittori, Polibio, e Strabone
D'altri di una parte, Erodoto,
Catone, Tito Livio, Plinio, e Giustino
dall'altra, e i Veneti dell'
ultimo seno dell'Adriatico
vengono da quella delle Gallie,
e quelli delle Gallie da quest
a dei Veneti dei Veneti antic
o altrove ultimo avuto la Co
origine, e il loro nome. La Guerr
e i pensieri dei primi, e la
uniformità dei loro costumi, e
delle loro Religioni fa il mag
ordine. Stabiliamo adesso che Pol

gli Ge

gli dice Divisi nella lingua,
ma uniformi nella Religione,
e ne' costumi. Il culto di
Belenò è diverso in una
parte, e nell'altra, e con
ragione i suoi sospetti ne
promove Strabone, dove
asserma nel libro 5.° [illegible]
ejus Venetos existimo
Illyricum ad Hadriaticum
sinum accessisse ... veram
tamen pro certo id ego non
affirmo. Ma però non
è fin lecito di sospettare,
d'avere dubbj tali.
Ogni da la visita Antichità
di Udine non stata
scoperta rettificata, e
messa alla luce del Mondo.
Egli è certo che Plinio
oltre alle tre Città Aquileja,
che dice essere state nel nostro
Paese al suo tempo distrutte,

Due

Dove fissi ne Veneto stato
e Colline parmensi. Sia
da distrutte cose specialmente
dello la Guastalla de' Nomi
Egli è certo che in Udine
vi sono le reliquie indubitate
di una di esse città in altro
tempo fiorite e popolate.
Vasi rotti di antica struttura
coperti in colle antefatto in
mezzo alla città. Il luogo
più basso, donde è stata tolta
la terra, della quale fu
formato il Colle. Intorno
al colle delle parte di mezzo
giorno e di occidente un giro
di sterrate doppie con
volte di pietre cotte in quella
parte dentro a questo giro
e parte fuori cinque grandi
pozzi, da oltre alle chiese
di rappresa argilla, da cui

il fondo

il fondo della Città per più
passi entro il profondare fino
a trovare il ripiego, e letto
copiosa scorre, e perenne.
Queste Opere richiedono
la fatica d'un Popolo
numeroso, e potente, e
non di rado certo indizio,
che gli spiriti, e non altrove
che [illegible] una volta la
sua sede. Opere tali
non possono essere del tempo
Romano, perocchè vene
avrebbe o nelle lapide, ed
iscrizioni, o negli scrittori
qualche indizio; e Plinio
certamente, che ne aveva attorno
perciò la notizia delle
sue antichità non avrebbe
[illegible] taciuta.
De' Longobardi, che poi,
che pensavano a distruggere
non a fabbricare niente
meno

mano. Essi a fabbricare tutto
ne ebbero mai sotto il pensie
Al tempo della Repubblica
Volsiese, e dei Patriarchi
troppiamo quali consiglio
amenti, che ebbero le Mura
di Volsi; e dal modo di fabbri
si conosce quale fu in ogni
modo l'estensione dell'Abita
di questa Città. Al tempo
di Scipione di Viterbo non
vi erano che alcune Case intra
alla Collina del Castello, come
ora stesso dice; onde se
abbiamo da trovare l'Origine
di tali Opere, quelle si furono
l'Erezione del Colle, di Volsi
sottomessi, e Dei Popoli circon
de andiamo al tempo remoto
di Vetuli antichi, e si fermiamo
in quelli, poiche ne prima
ne dopo troviamo una ragione
che abbia potuto darci mano.

che era vivo Del
secolo Decimo

Ma quale

Ma quale precisamente
fu questo tempo? Nel Tom.
V. del Dizionario delle Antichità
che si stampa nel Seminario
di Padova tra l'Enciclopedia
Metodica io ci ho una Cronologia,
che è l'ultima, e si crede
la più esatta che finora sia
uscita alla luce. Nella Tavola
Generale della medesima all'
anno 653. della Fabbrica
del Tempio di Salomone si
nota la Guerra di Troja.
Quella anno appunto venne
Enea nell'Lazio, e fratanto
a Venti di Partenopea in
questi paesi. L'anno 440.
dopo il Tempio di Salomone
fu fondata Roma. Dunque
in questi dintorni, e quando
anni Enea giunse il poeta di
Virgilio portò il fatto di Venere
nel Lazio,

nel Lazio, d'Ascanio fabbricò
il Tempio ma in Alba Longa
il nuovo Albano. i Veneti
nostri fabbricarono le Log-
gie, e si estesero
in questi paesi. Numa
Pompilio nel quarto settimo
di Roma fabbricò nella
Città di nuovo il Tempio
della Dea Vesta, e vi allogò
le Vestali: e nell'anno
430. fermo cacciati i Re
e creati i primi Consoli
i Veneti furono obligati a
mandare delle Colonie di là
da Monti, e la superstizione
prese il luogo della antica
religione. Li Veneti poi
il culto di Vesta ne furono
avuti di averci nell'Isola dell'
Oceano il Luogo detto Carton
Veneti, il Tempio, dove il
conservano la Statua della Dea,
ed il suo Cam-

Dedicato Dipendente
Dipendente di Patriarchi.

Dil in caso. Divenne
celebre quel suo culto,
d'acquistarne il nome
d'Opitergio, e di Tergestina
le due Città, che erano
ai suoi confini dal nostro
Mare; e forse allora divenne
celebre Aquileja, che era pure
il terzo luogo marittimo, che
allora vantò il nome, e
dal fiume Aquilo, che con
diramossi il Natisio,
e con esso anni ogni sotto il
Consolato di Sp. Postumio Albino, e
Q. Marzio Re divenne Colonia
Romana, e Romano
fu tutto il paese della Venezia.

Con ciò credo di aver risposto
nome d'Opitergio. Se avessimo
gli Scrittori che lo dicono ora
ci saprebbe luogo alla Congettura
Ora il cuore d'V. S. Ill.ma potrà
supplire a tale difetto, e le Cause
[illegible] del giudizio suo
[illegible], io sarò contento.
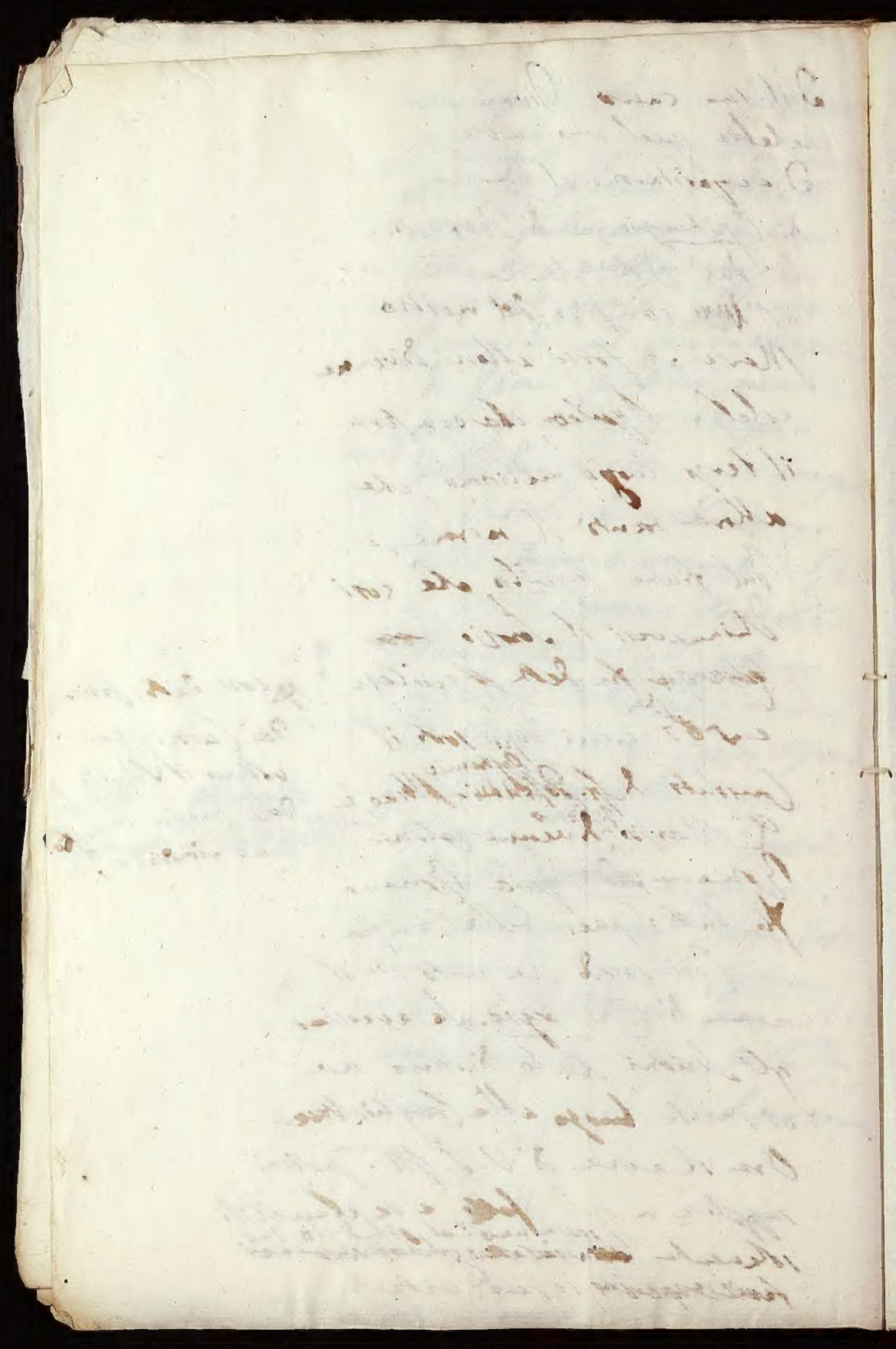
Dai Carri che
videro il Vongio
delle Venezie in luogo
fiume rimovere.